

Wasserhaushalt Österreich

Monatsbericht April 2026



Impressum

Medieninhaber und Herausgeber:

Bundesministerium für Land- und Forstwirtschaft, Klima- und Umweltschutz, Regionen und Wasserwirtschaft, Marxergasse 2, 1030 Wien

Autorinnen und Autoren: Abteilung IV/3 Wasserhaushalt

Gesamtumsetzung: Abteilung IV/3 Wasserhaushalt

Fotonachweis Cover: Dürnstein/Wachau (Niederösterreich), Bettina Windisch (S.1)

Wien, 4. Mai 2026

Copyright und Haftung:

Die im Monatsbericht angegebenen Daten sind **vorgeprüft und daher von provisorischem Charakter**. Der hydrographische Dienst Österreichs, vertreten durch die Abteilung IV/3 - Wasserhaushalt im BMLUK, behält sich Änderungen im Zuge der Qualitätssicherung vor.

Auszugsweiser Abdruck ist nur mit Quellenangabe gestattet, alle sonstigen Rechte sind ohne schriftliche Zustimmung des Medieninhabers unzulässig.

Es wird darauf verwiesen, dass alle Angaben in dieser Publikation trotz sorgfältiger Bearbeitung ohne Gewähr erfolgen und eine Haftung des Bundeskanzleramtes und der Autorin / des Autors ausgeschlossen ist. Rechtausführungen stellen die unverbindliche Meinung der Autorin / des Autors dar und können der Rechtsprechung der unabhängigen Gerichte keinesfalls vorgreifen.

Rückmeldungen: Ihre Überlegungen zu vorliegender Publikation übermitteln Sie bitte an wasserhaushalt@bmluk.gv.at.

Inhalt

Zusammenfassung des Monats	4
Lufttemperatur und Niederschlag.....	4
Oberflächengewässer	4
Grundwasser	5
Ausblick.....	5
Abbildungen – Lufttemperatur	6
Abbildungen – Niederschlag	12
Abbildungen – Oberflächengewässer	20
Abbildungen – Grundwasser	26
Abbildungen – Langzeitentwicklung	30

Zusammenfassung des Monats

Lufttemperatur und Niederschlag

Die über Österreich gemittelte Lufttemperatur lag im April 2026 bei knapp 8 °C und damit um 1,3 °C über dem langjährigen Monatsmittel der Klimanormalperiode 1991–2020 (Abbildung 1, Abbildung 2). Besonders deutlich fielen die positiven Abweichungen in den höheren Lagen aus. Im Dreimonatsmittel (Februar bis April) zeigt sich eine noch deutlichere positive Abweichung: die mittlere Lufttemperatur lag im Dreimonatsmittel um +1,8 °C über dem langjährigen Durchschnitt (Abbildung 3). Im Zwölfmonatsrückblick ergibt sich eine positive Temperaturanomale von 0,9 °C, die insbesondere in den Bergregionen ausgeprägt war (Abbildung 4, Abbildung 17, Tabelle 1, Tabelle 2).

Der April 2026 zählt zu den trockensten Aprilmonaten der vergangenen Jahrzehnte. Im Österreichmittel fielen lediglich 24 mm Niederschlag, was rund einem Drittel des langjährigen Durchschnitts entspricht (Abbildung 5, Abbildung 6). In allen Bundesländern wurden markante Niederschlagsdefizite verzeichnet (Tabelle 3). Auch im Dreimonatsmittel zeigt sich mit einem österreichweiten Defizit von 32 Prozent eine deutlich unterdurchschnittliche Niederschlagsituation (Abbildung 7). Im Zwölfmonatsrückblick ergibt sich ein Defizit von 17 Prozent, wobei dieses insbesondere in Oberösterreich und Kärnten ausgeprägt war (Abbildung 8, Abbildung 18, Tabelle 3, Tabelle 4).

Die Schneesituation setzte den Trend der vergangenen Wochen und Monate fort: In höheren Lagen lag Ende April deutlich weniger Schnee als im langjährigen Mittel (Abbildung 9, Abbildung 10). Damit ist in den kommenden Wochen mit einem unterdurchschnittlichen Beitrag der Schneeschmelze zur Abflussbildung und Grundwasserneubildung zu rechnen.

Oberflächengewässer

Aufgrund der anhaltenden Trockenheit führten Österreichs Flüsse verbreitet wenig Wasser. An rund 75 Prozent der Pegelmessstellen lagen die monatlichen Abflüsse im niedrigen bis sehr niedrigen Bereich (Abbildung 11, Abbildung 12). Hochwasserereignisse traten nicht auf (Abbildung 13). Am Neusiedler See (Pegel Neusiedl) fiel der Wasserstand leicht ab (Abbildung 14). Der mittlere Wasserstand lag zum Monatsende bei 115,44 m ü. A. und damit 13 cm unter dem langjährigen Mittel sowie 4 cm unter dem Niveau des Vorjahres zum selben Zeitpunkt ([Wasserportal Burgenland](#)).

Grundwasser

Die anhaltende Trockenheit führte zu einem Anstieg des Anteils an Grundwassermessstellen mit niedrigen Niveaus von etwa 65 Prozent Ende März auf über 70 Prozent Ende April (Abbildung 15, Abbildung 16, Abbildung 20).

Ausblick

Die vergangenen Monate waren durch anhaltende, nur zeitweise unterbrochene Niederschlagsdefizite geprägt, die zu einer allmählichen Abnahme der Boden- und Grundwasserspeicher führten. Die im April ausgeprägte Trockenheit setzte diesen Trend fort und zeigt sich derzeit in unterdurchschnittlichen Abflussverhältnissen sowie verbreitet niedrigeren Grundwasserständen. Entscheidend für die weitere Entwicklung ist, ob sich in den kommenden Wochen wieder Phasen mit länger anhaltenden und ergiebigen Niederschlägen einstellen.

Laut aktuellen Prognosen der GeoSphere Austria vom 30. April dürften Niederschläge in den kommenden Tagen den Index der klimatischen Wasserbilanz zumindest kurzfristig wieder in den leicht trockenen bis neutralen Bereich anheben.

Für die Monatsmitte zeichnet sich eine deutlich zu warme Witterungsphase ab, wobei zugleich Hinweise auf wiederholte Niederschläge bestehen. Gegen Monatsende ist mit einer Rückkehr zu jahreszeitlich typischen Verhältnissen sowohl bei den Temperaturen als auch bei den Niederschlagsmengen zu rechnen.

Zum Monatswechsel Mai/Juni deuten die Prognosen hingegen auf eine erneut niederschlagsarme Phase bei leicht überdurchschnittlichen Temperaturen hin.

Da sich in den kommenden Wochen keine länger anhaltende, ergiebige Niederschlagsphase abzeichnet, ist kurzfristig mit keiner spürbaren Entspannung der Grundwassersituation zu rechnen.

Abbildungen – Lufttemperatur



Monatsmittel der Lufttemperatur im Apr. 2026



Abbildung 1. Absolutwert der monatlichen Lufttemperatur im April 2026. Datengrundlage: Hydrographie Österreich.

Abweichung des Monatsmittels der Lufttemperatur im Apr. 2026 vom langjährigen Monatsmittel (1991-2020)

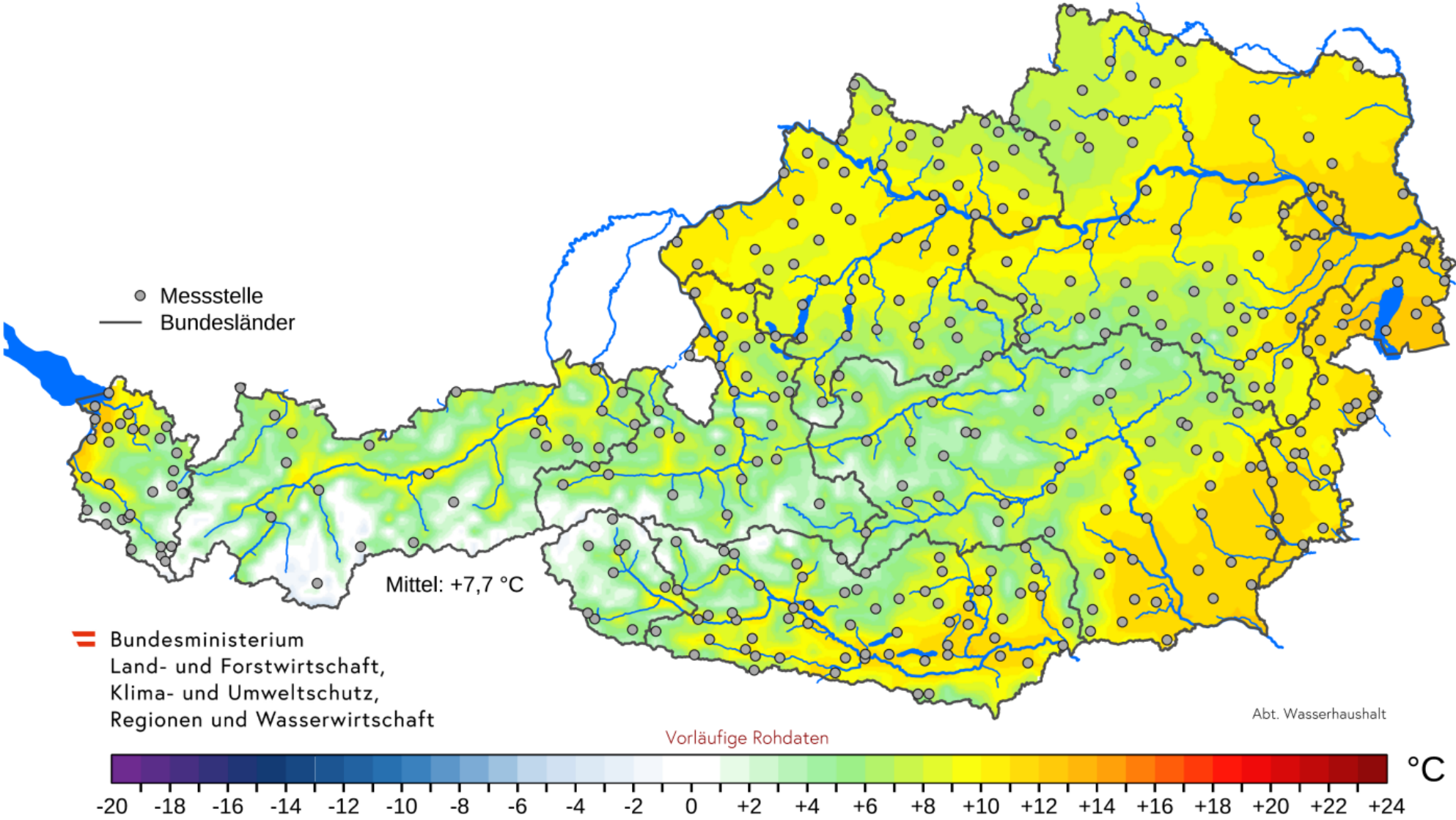

Abbildung 2. Temperaturabweichung (April 2026) vom langjährigen Monatsmittel des Vergleichszeitraums 1991-2020. Datengrundlage: Hydrographie Österreich.

Abweichung der mittleren Lufttemperatur Feb. 2026 - Apr. 2026 vom langjährigen Mittel (1991-2020)

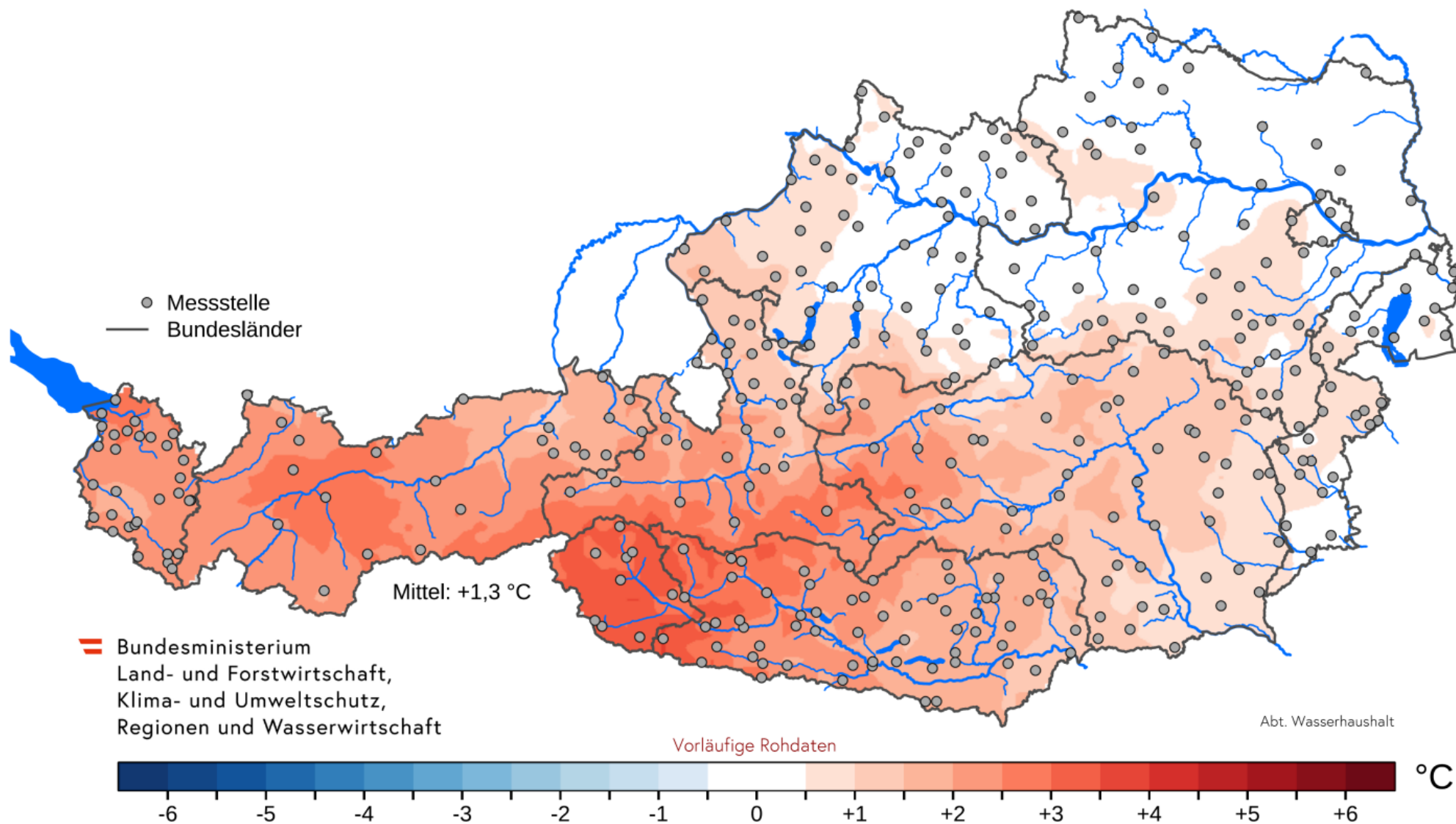

Abbildung 3. Temperaturabweichung der vergangenen drei Monate in °C vom langjährigen Dreimonatsmittel des Vergleichszeitraums 1991-2020. Datengrundlage: Hydrographie Österreich.

Abweichung der mittleren Lufttemperatur Mai 2025 - Apr. 2026 vom langjährigen Mittel (1991-2020)

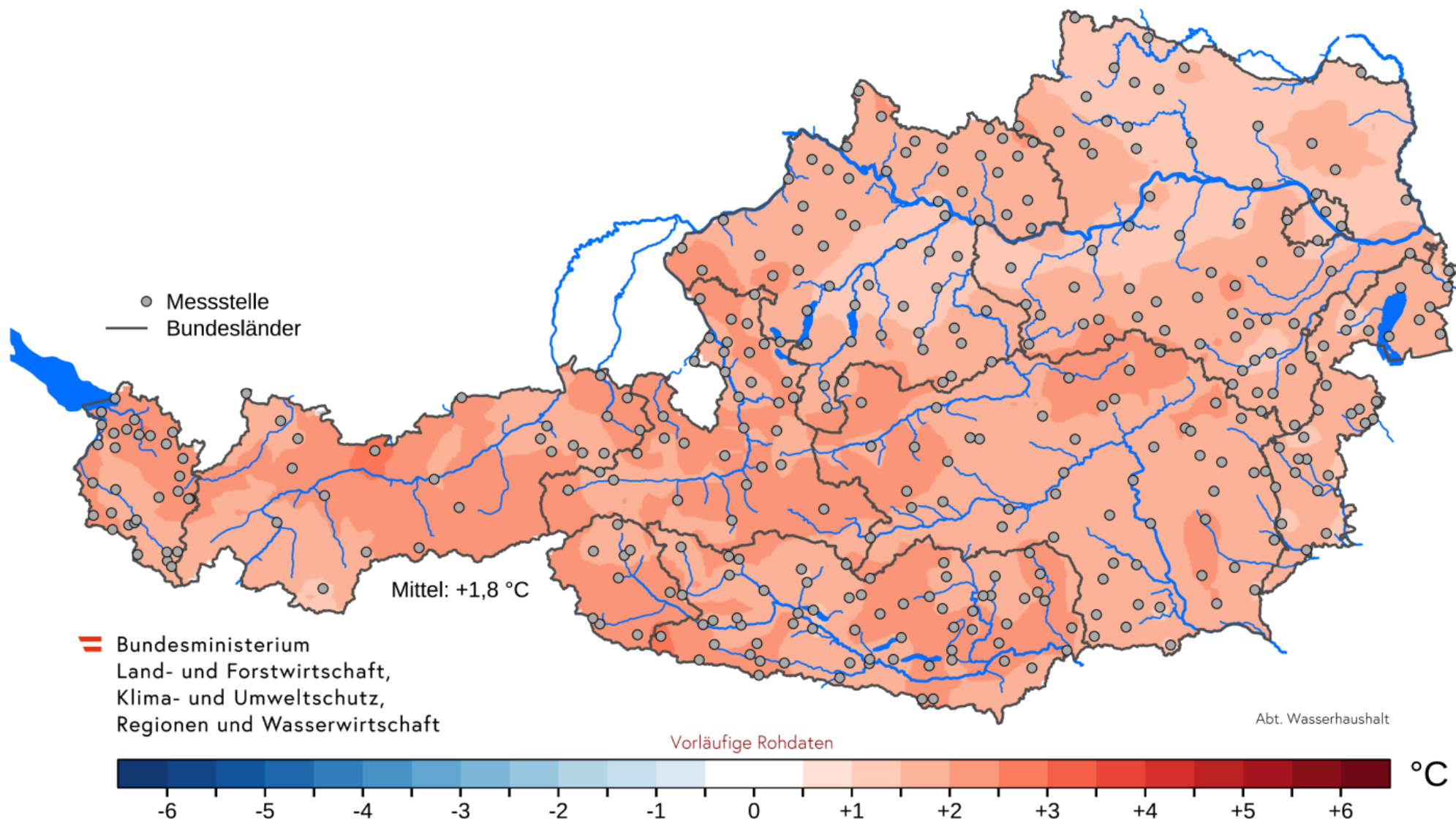

Abbildung 4. Temperaturabweichung der vergangenen zwölf Monate in °C vom langjährigen Zwölfmonatsmittel des Vergleichszeitraums 1991-2020. Datengrundlage: Hydrographie Österreich.

Tabelle 1. Abweichung der mittleren Gebietstemperatur der vergangenen Monate in °C vom langjährigen Monatsmittel des Vergleichszeitraums 1991-2020, gelistet für die Bundesländer in Österreich. Rechte Spalte: Mittel aller vergangenen Monate.

Bundesland	Mai 2025	Jun 2025	Jul 2025	Aug 2025	Sep 2025	Okt 2025	Nov 2025	Dez 2025	Jän 2026	Feb 2026	Mär 2026	Apr 2026	Mittel (12 M.)
Vorarlberg	-0.2	3.9	-0.8	1.0	0.9	-0.4	0.4	2.2	0.3	3.6	0.9	2.3	1.2
Tirol	-0.7	3.8	-0.8	0.9	1.2	-0.5	-0.2	2.2	-0.1	3.3	1.1	2.4	1.0
Salzburg	-0.8	3.5	-0.5	0.9	1.5	-0.4	-0.4	1.7	-0.7	2.9	1.5	1.9	0.9
Kärnten	-0.5	3.8	-0.1	0.8	1.8	-0.4	-0.4	1.9	-0.7	2.8	1.5	2.1	1.0
Steiermark	-1.1	3.1	0.0	0.7	1.8	-0.4	-0.4	1.9	-0.8	2.8	2.0	1.4	0.9
Niederösterreich	-1.4	2.4	-0.2	0.2	1.3	-0.1	-0.7	1.4	-1.3	2.2	2.2	0.5	0.5
Oberösterreich	-1.0	3.0	-0.2	0.5	1.4	-0.2	-0.9	1.1	-1.2	2.8	1.9	0.6	0.7
Burgenland	-1.4	2.5	0.1	0.2	1.7	0.3	-0.4	1.6	-1.5	2.2	2.2	0.7	0.7
Wien	-1.4	2.3	-0.2	0.3	1.3	0.1	-0.5	1.2	-1.8	1.9	2.2	0.5	0.5

Tabelle 2. Abweichung der mittleren Gebietstemperatur der vergangenen Monate in °C vom langjährigen Monatsmittel des Vergleichszeitraums 1991-2020, gelistet für die Planungsräume (gemäß WRG §55b). Rechte Spalte: Mittel aller vergangenen Monate.

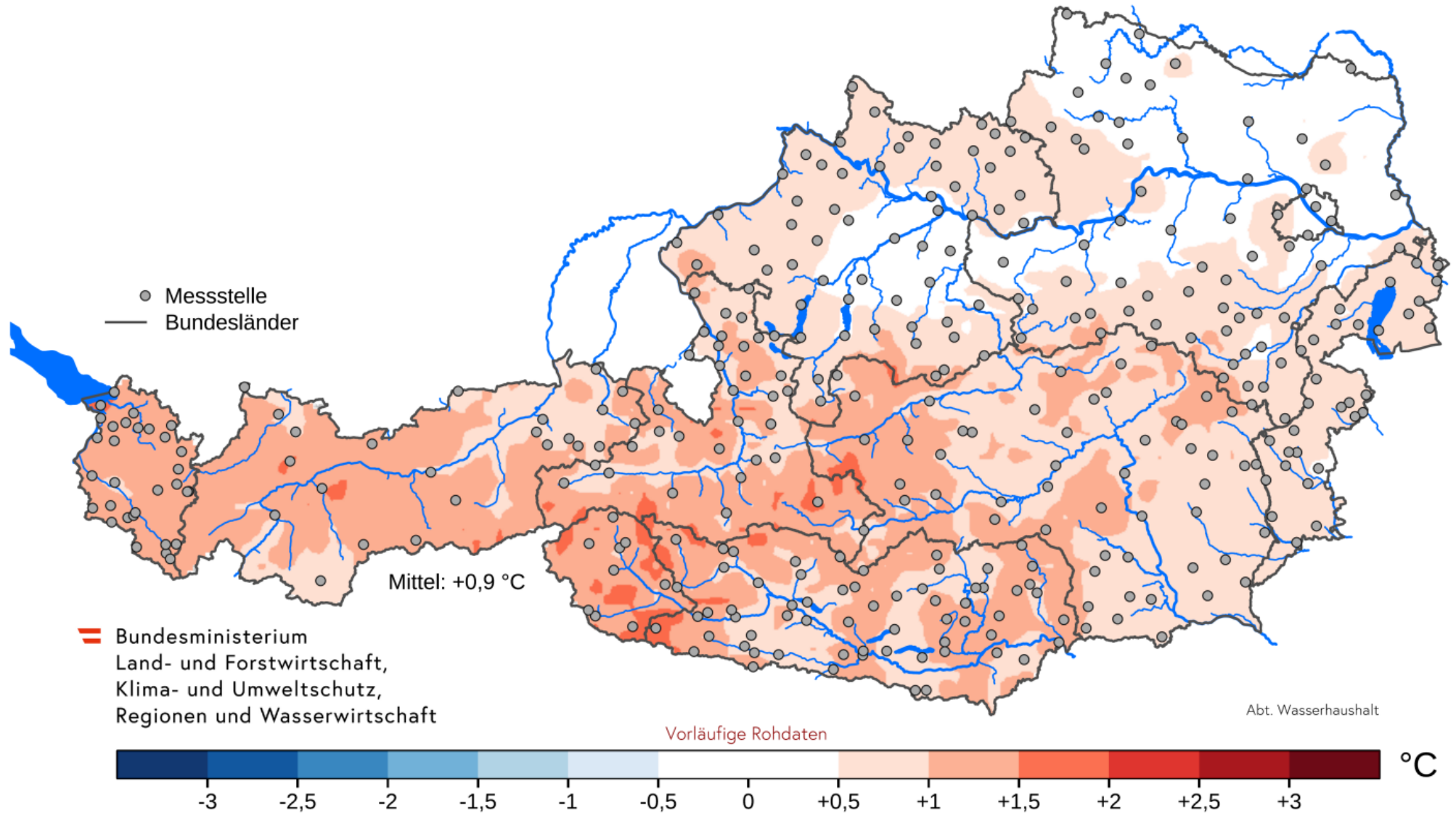
Planungsraum	Mai 2025	Jun 2025	Jul 2025	Aug 2025	Sep 2025	Okt 2025	Nov 2025	Dez 2025	Jän 2026	Feb 2026	Mär 2026	Apr 2026	Mittel (12 M.)
Rheingebiet	-0.2	4.0	-0.7	1.0	0.9	-0.3	0.5	2.1	0.3	3.6	0.9	2.3	1.2
Donau oberhalb Jochenstein	-0.7	3.7	-0.7	0.9	1.3	-0.5	-0.3	1.9	-0.3	3.1	1.2	2.0	1.0
Donau unterhalb Jochenstein	-1.2	2.8	-0.2	0.4	1.4	-0.2	-0.9	1.3	-1.2	2.5	2.1	0.7	0.6
Moldaugebiet	-1.5	2.2	-0.3	0.0	1.2	-0.4	-0.6	1.6	-1.2	2.4	2.4	0.3	0.5
Marchgebiet	-1.5	1.8	-0.2	-0.2	1.1	-0.1	-0.8	1.5	-1.4	1.8	2.3	0.3	0.4
Raab-, Rabnitz- und Leithagebiet	-1.3	2.7	0.1	0.4	1.7	0.1	-0.3	1.6	-1.3	2.4	2.2	0.9	0.8
Murgebiet	-1.0	3.2	0.0	0.7	1.8	-0.4	-0.4	1.9	-0.8	2.9	1.8	1.5	0.9
Draugebiet	-0.5	3.8	-0.2	0.8	1.8	-0.3	-0.4	2.0	-0.8	2.8	1.5	2.3	1.1

Abbildungen – Niederschlag



Niederschlagssumme im Apr. 2026



Abbildung 5. Absolutwert der monatlichen Niederschlagssumme im April 2026. Datengrundlage: Hydrographie Österreich.

Abweichung des Monatsniederschlags im Apr. 2026 vom langjährigen Monatsmittel (1991-2020)

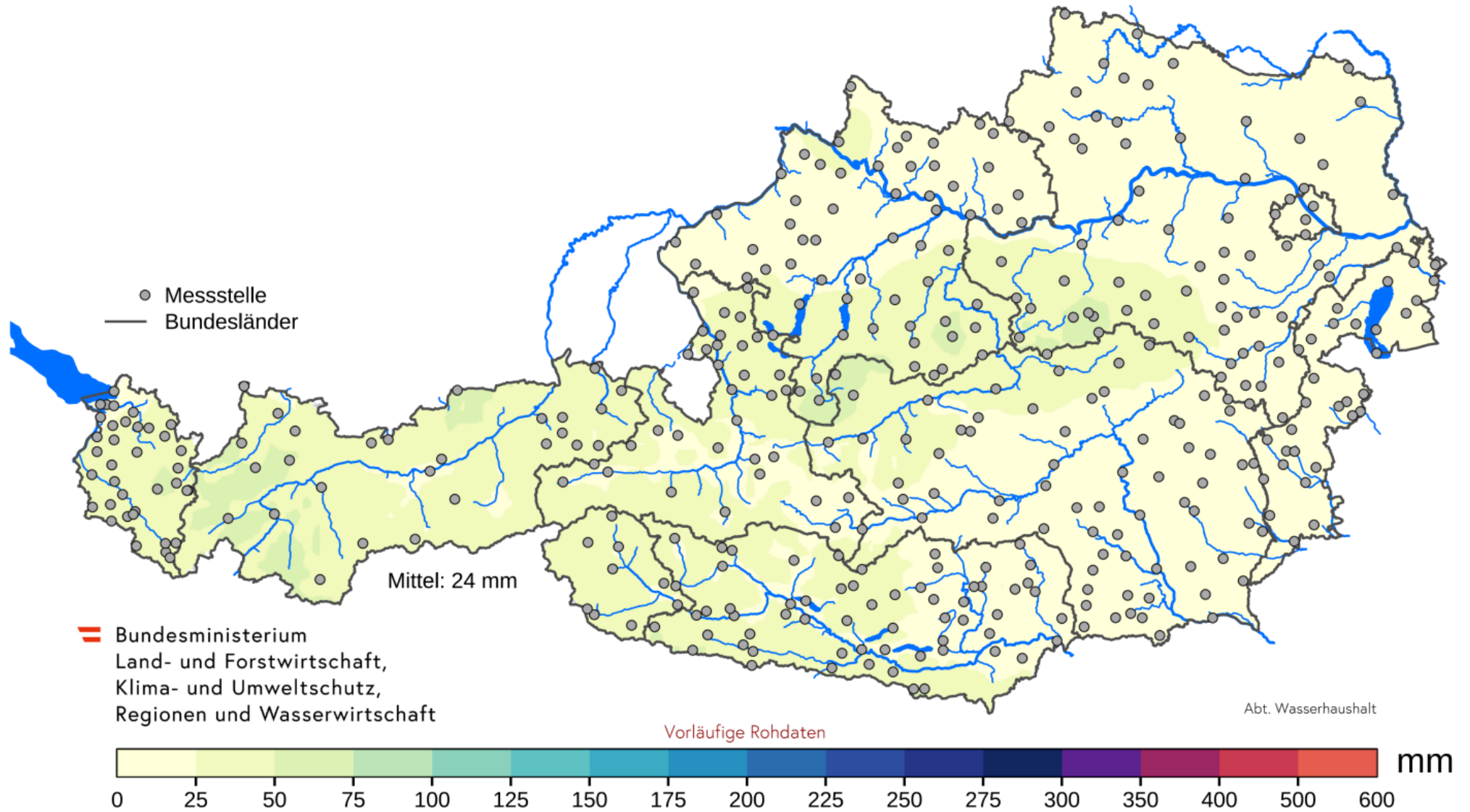

Abbildung 6. Niederschlagssumme (April 2026), dargestellt als Abweichung von der mittleren monatlichen Niederschlagssumme im Vergleichszeitraum 1991-2020. Datengrundlage: Hydrographie Österreich.

Abweichung der Niederschlagssumme Feb. 2026 - Apr. 2026 vom langjährigen Mittel (1991-2020)

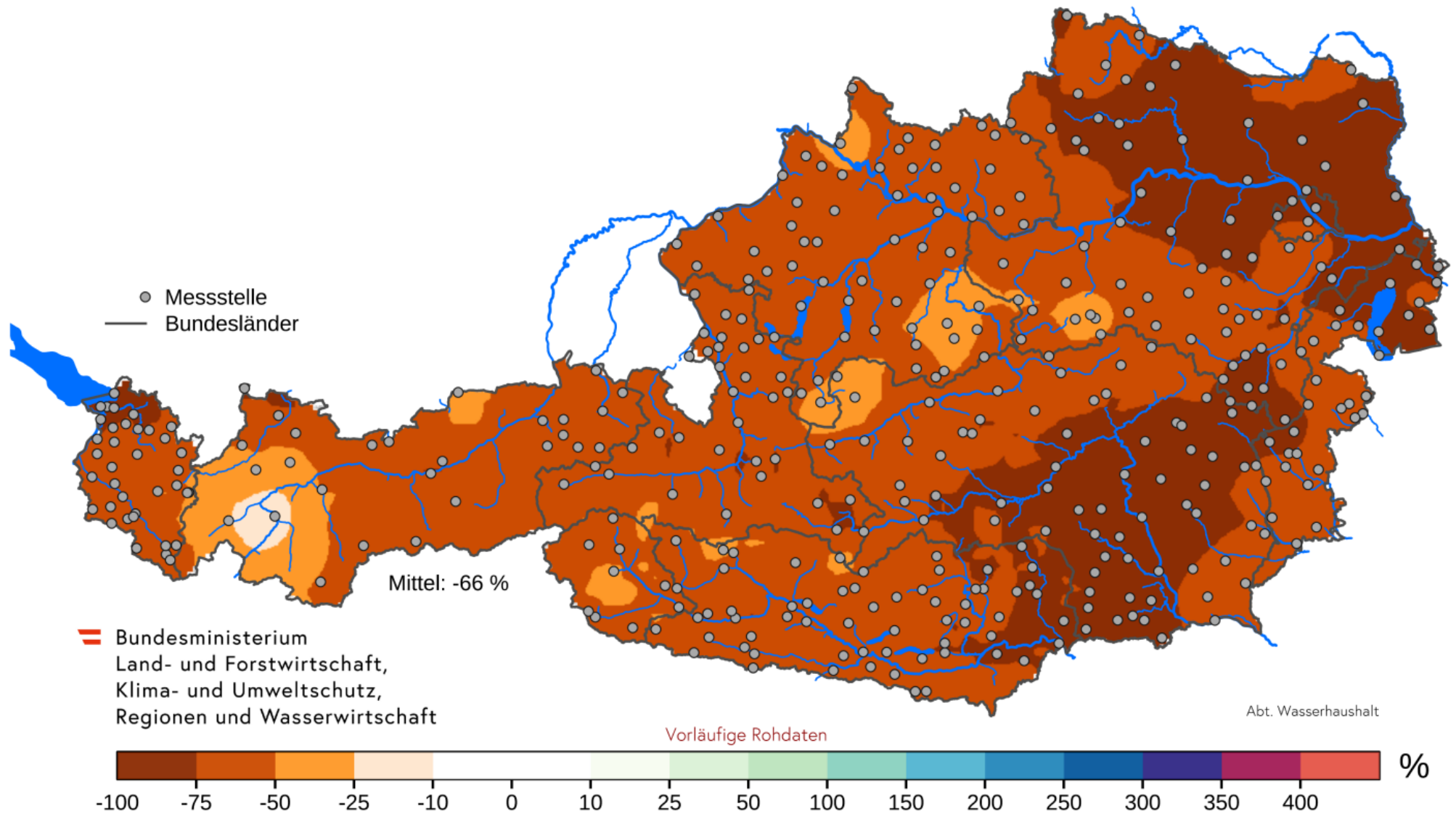

Abbildung 7. Niederschlagssumme der vergangenen drei Monate, dargestellt als Abweichung von der mittleren Dreimonatssumme im Vergleichszeitraum 1991-2020. Datengrundlage: Hydrographie Österreich.

Abweichung der Niederschlagssumme Mai 2025 - Apr. 2026 vom langjährigen Mittel (1991-2020)

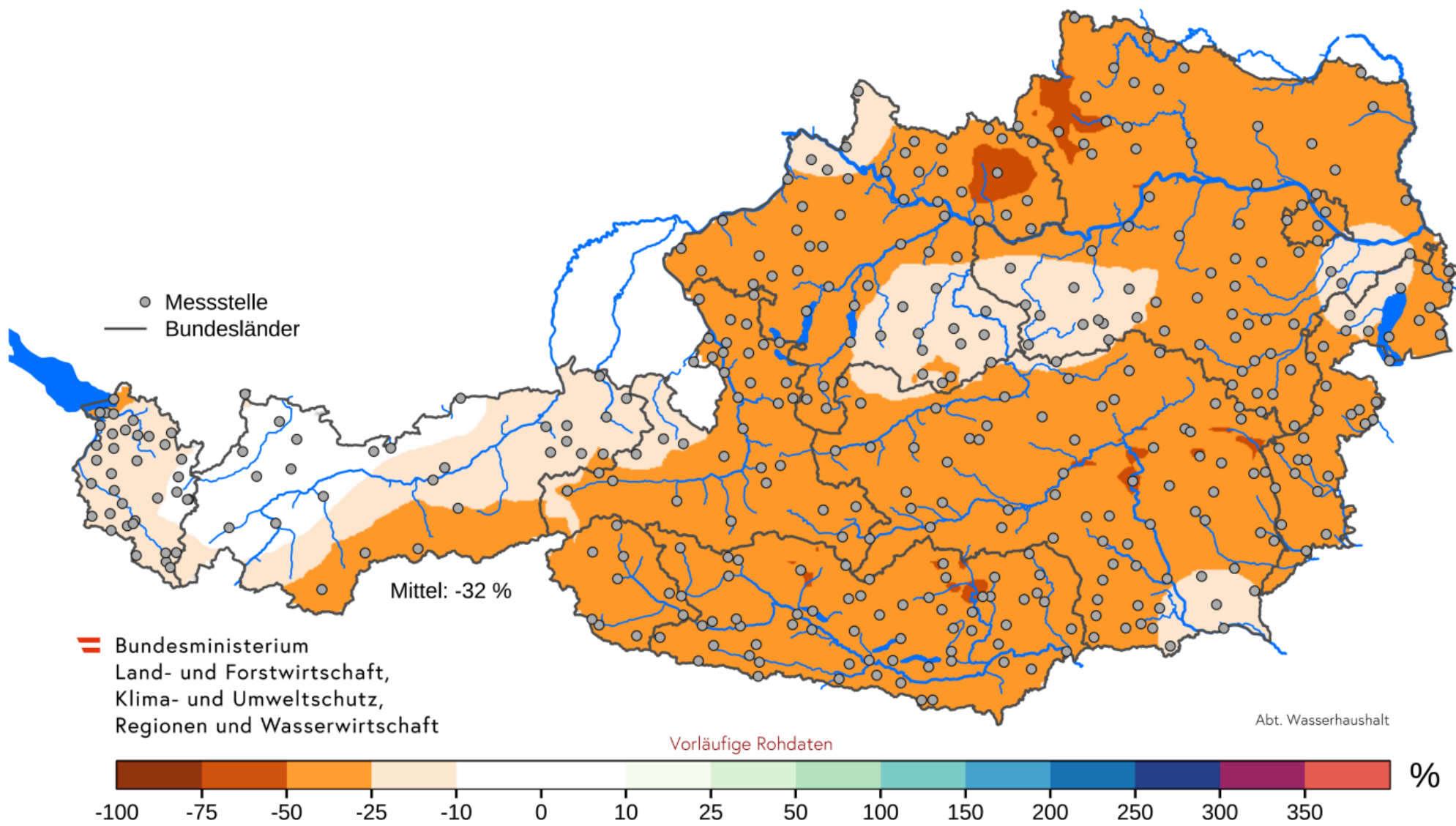

Abbildung 8. Niederschlagssumme der vergangenen zwölf Monate, dargestellt als Abweichung von der mittleren Zwölfmonatssumme im Vergleichszeitraum 1991-2020. Datengrundlage: Hydrographie Österreich.

Tabelle 3. Gebietsniederschlagssummen der vergangenen zwölf Monate für die Bundesländer in Österreich, dargestellt als Abweichung von den mittleren monatlichen Gebietsniederschlagssummen im Vergleichszeitraum 1991-2020. Rechte Spalte: Prozentuales Mittel aller vergangenen Monate.

Bundesland	Mai 2025	Jun 2025	Jul 2025	Aug 2025	Sep 2025	Okt 2025	Nov 2025	Dez 2025	Jän 2026	Feb 2026	Mär 2026	Apr 2026	Mittel (12 M.)
Vorarlberg	3	-28	61	-4	-17	-19	-10	-76	-50	54	-26	-65	-15
Tirol	20	-24	43	-21	-14	-36	-22	-72	-48	55	-35	-60	-18
Salzburg	13	-31	45	-29	-6	-17	-16	-77	-56	50	-57	-69	-21
Kärnten	17	-54	15	-46	6	-53	-24	-74	-13	39	-71	-68	-27
Steiermark	-8	-41	33	-40	12	-23	-16	-56	-35	40	-58	-72	-22
Niederösterreich	-27	-36	52	-34	6	-7	6	-53	-38	31	-46	-70	-18
Oberösterreich	-18	-40	52	-39	-31	3	0	-75	-54	44	-66	-59	-24
Burgenland	-18	-32	20	-4	-6	-22	15	-26	-4	38	-46	-72	-13
Wien	-39	-14	33	-30	26	-29	7	-47	-34	20	-27	-77	-18

Tabelle 4. Gebietsniederschlagssummen der vergangenen zwölf Monate für die Planungsräume (gemäß WRG §55b), dargestellt als Abweichung von den mittleren monatlichen Gebietsniederschlagssummen im Vergleichszeitraum 1991-2020. Rechte Spalte: Prozentuales Mittel aller vergangenen Monate.

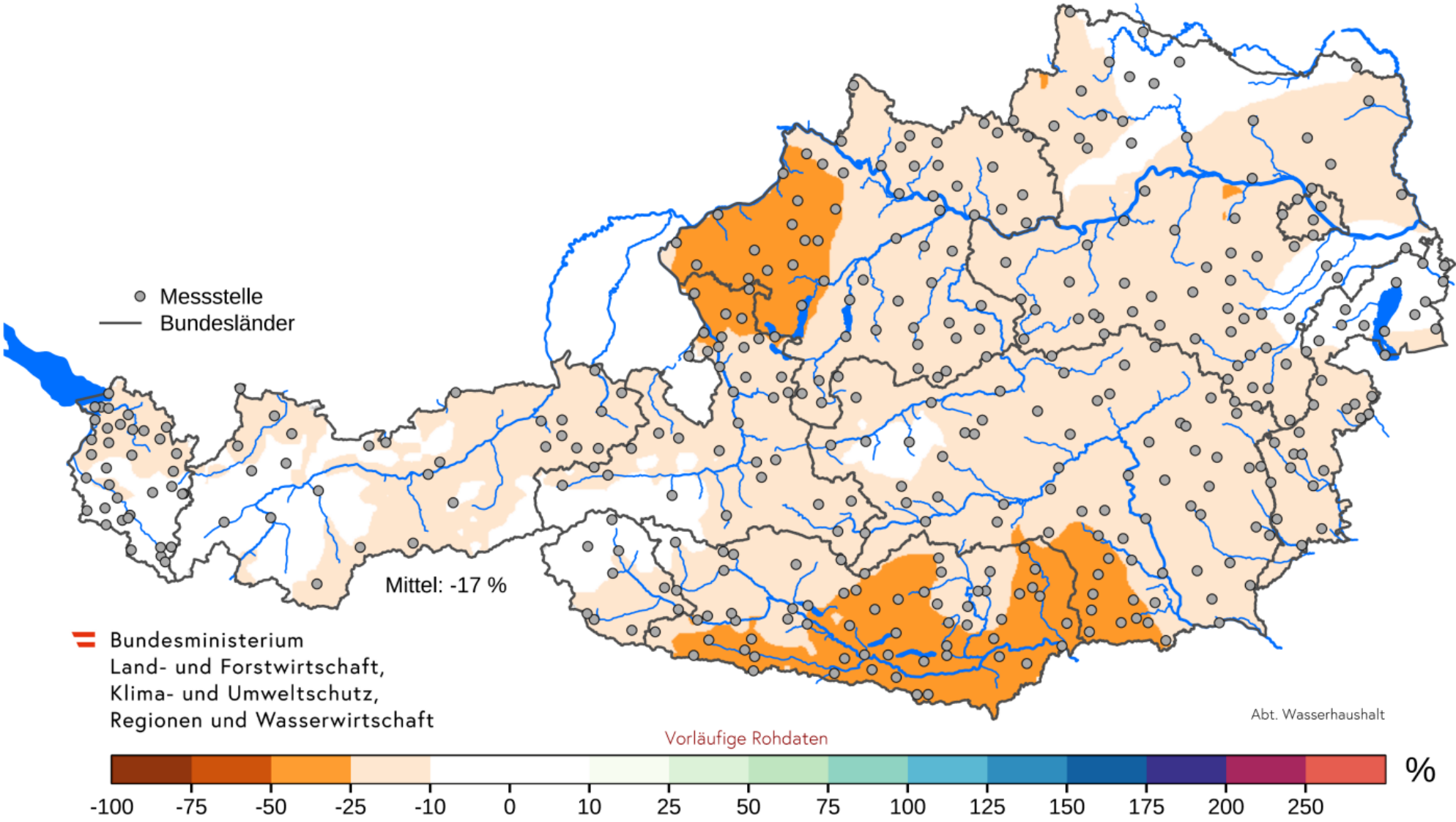
Planungsraum	Mai 2025	Jun 2025	Jul 2025	Aug 2025	Sep 2025	Okt 2025	Nov 2025	Dez 2025	Jän 2026	Feb 2026	Mär 2026	Apr 2026	Mittel (12 M.)
Rheingebiet	2	-28	60	-3	-18	-20	-10	-77	-50	53	-26	-65	-15
Donau oberhalb Jochenstein	9	-29	46	-24	-18	-23	-17	-73	-53	54	-44	-63	-20
Donau unterhalb Jochenstein	-15	-39	56	-35	-15	6	-2	-68	-52	36	-54	-63	-20
Moldaugebiet	-26	-23	31	-48	15	3	17	-56	-32	22	-67	-72	-20
Marchgebiet	-47	-24	47	-37	53	-28	26	-37	-21	39	-44	-79	-13
Raab-, Rabnitz- und Leithagebiet	-20	-33	22	-23	16	-28	3	-33	-5	42	-55	-75	-16
Murgebiet	-6	-45	27	-42	17	-43	-19	-49	-22	42	-61	-76	-23
Draugebiet	20	-45	16	-42	7	-54	-25	-74	-13	41	-67	-67	-25

Schneesituation am 30.04.2026 (Monatsende)



Abbildung 9. Schneesituation zum Monatsende April 2026, dargestellt für die Bundesländer und verschiedene Höhenstufen. Überdurchschnittlich viel Schnee ++ (aktueller Wert >95%-Quantil der Klimanormalperiode 1991-2020), viel Schnee + (<95%-Quantil und >75%-Quantil), durchschnittliche Schneemenge o (<75%-Quantil und >25%-Quantil), geringe Schneemenge - (<25%-Quantil und >5%-Quantil), sehr geringe Schneemenge -- (<5% Quantil). Datengrundlage: snowgrid, GeoSphere Austria.

Schneesituation

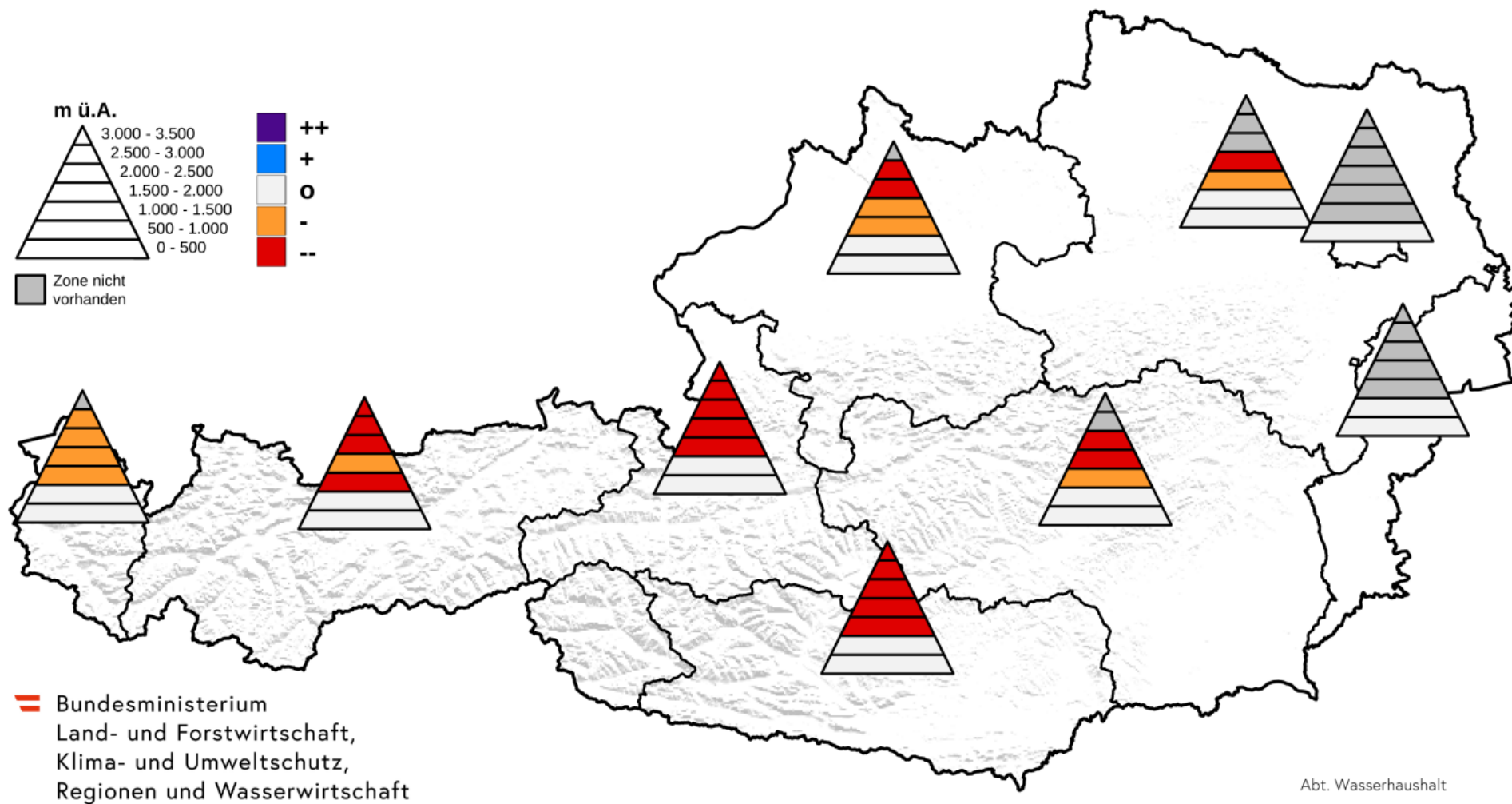
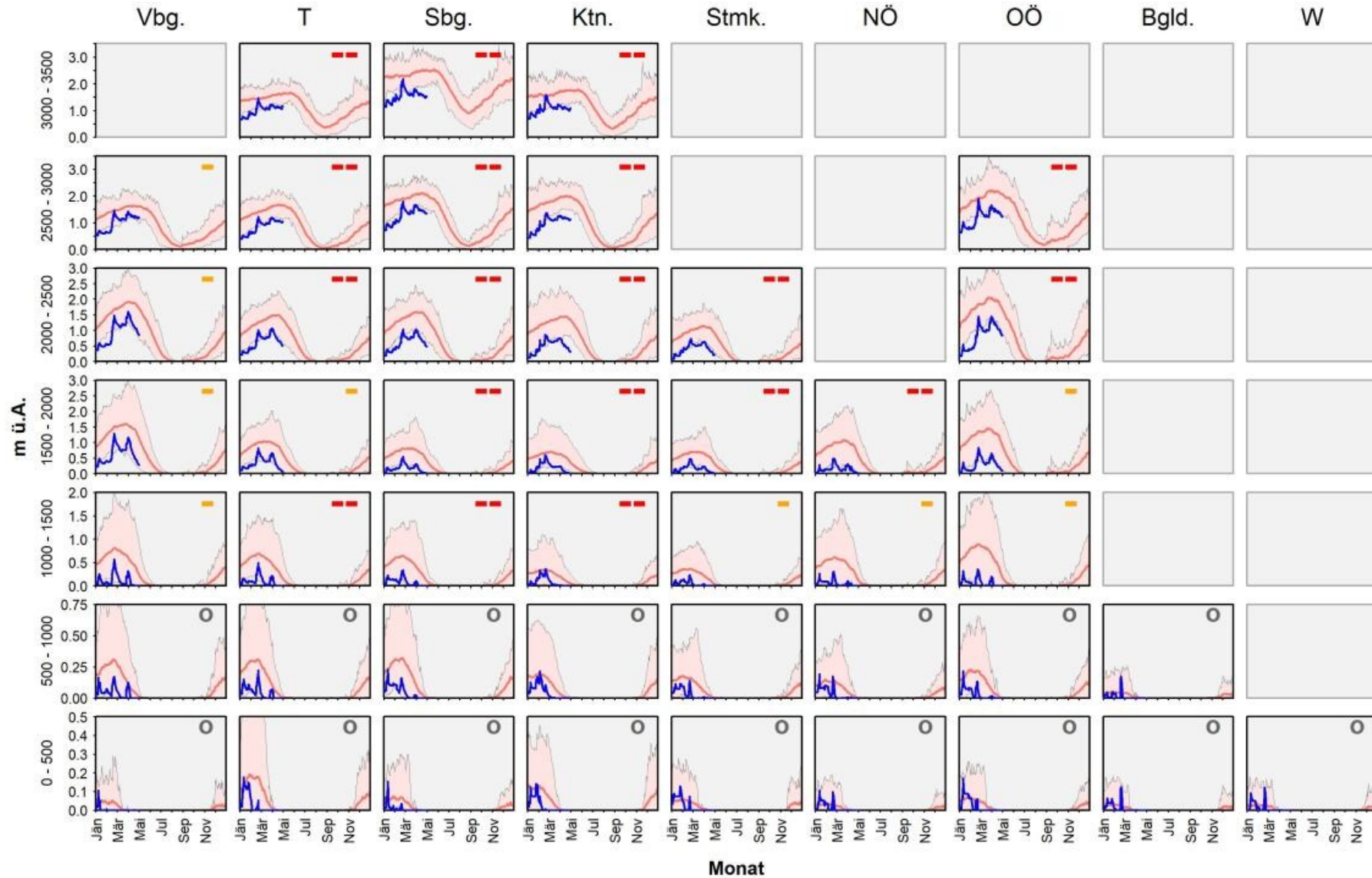

Abt. Wasserhaushalt

Abbildung 10. Entwicklung der Schneedecke, dargestellt für die Bundesländer und verschiedene Höhenstufen. Die aktuellen Daten sind in blau, das langjährige Mittel (1991–2020) in rot dargestellt. Die hellroten Flächen zeigen das 5%- und 95%-Quantil. Kategorisierung der aktuellen Schneehöhe zum Monatsende: ++ über dem 95%-Quantil, + zwischen dem 75%- und 95%-Quantil, o zwischen dem 25%- und 75%-Quantil, - zwischen dem 5%- und 25%-Quantil, -- unter dem 5%-Quantil. Datengrundlage: snowgrid, GeoSphere Austria.

Abbildungen – Oberflächengewässer



Abweichung des mittleren Monatsabflusses im Apr. 2026 vom langjährigen Mittel



Abbildung 11. Mittlerer Monatsabfluss im April 2026, dargestellt als Abweichung (Anomalie) vom langjährigen mittleren Abfluss im Mai. Ein Wert von 0 entspricht dem langjährigen Monatsmittel. Graue Werte bedeuten (vorübergehende) Datenlücken. Vergleichszeitraum an den Messstellen: mindestens zehn Jahre der Periode 1991-2020. Für die Referenzmessstellen sind Gangliniendiagramme im Anhang verfügbar. Datengrundlage: Hydrographie Österreich.



Abbildung 12. Prozentuale Aufteilung der monatlichen Durchflüsse entsprechend der ausgewerteten Messstellen, dargestellt für die Planungsräume und Österreich. Kategorisierung der aktuellen Monatsmittel: sehr hoch = über dem 95%-Quantil des Vergleichszeitraums, hoch = zwischen dem 75%- und 95%-Quantil, mittel = zwischen dem 25%- und 75%-Quantil, niedrig = zwischen dem 5%- und 25%-Quantil, sehr niedrig = unter dem 5%-Quantil.

Tabelle 5. Mittlerer Monatsabfluss der vergangenen zwölf Monate für die Pegelinzugsgebiete der Referenz-Messstellen aus Abbildung 11, ausgedrückt als Abweichung vom langjährigen mittleren Abfluss des Monats. Ein Wert von 0 entspricht dem langjährigen Monatsmittel. Vergleichszeitraum an den Messstellen: mindestens zehn Jahre der Periode 1991-2020. Rechte Spalte: Mittel aller vergangenen Monate.

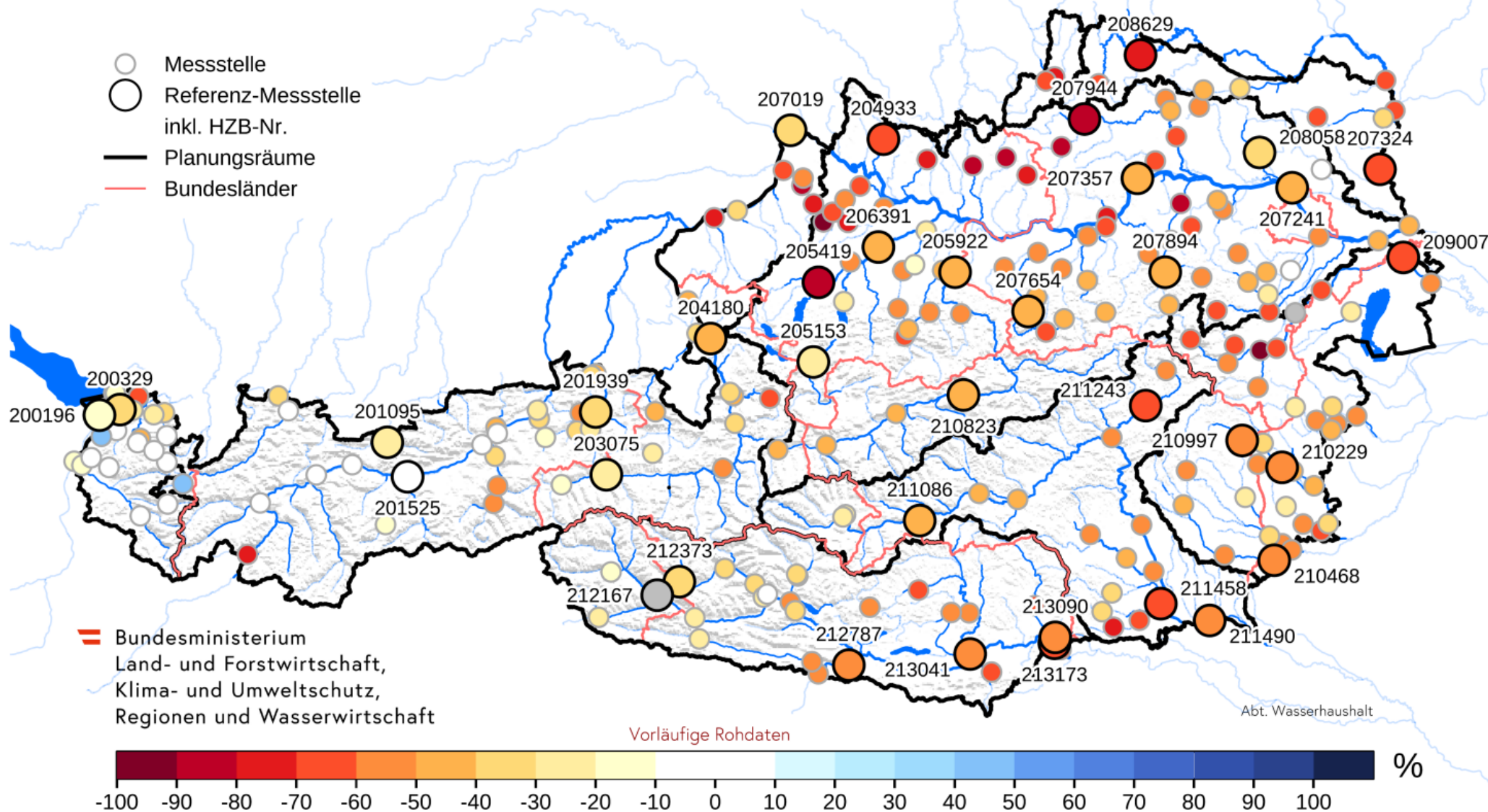
HZB-Nr.	Messstelle	Gewässer	Mai 2025	Jun 2025	Jul 2025	Aug 2025	Sep 2025	Okt 2025	Nov 2025	Dez 2025	Jän 2026	Feb 2026	Mär 2026	Apr 2026	Mittel (12 M.)
200196	Lustenau	Rhein	-33	-28	-18	-8	-2	-20	-11	-9	-3	-9	-17	-12	-14
200329	Kennelbach	Bregenzrach	-54	-56	43	17	-34	-5	-10	-25	-55	62	-49	-32	-16
201095	Scharnitz	Isar	-55	-47	-20	2	-25	-26	-25	-22	-28	-13	-25	-28	-26
201525	Innsbruck	Inn	-31	-21	-24	-19	-13	-20	-12	-23	-9	-28	-14	-2	-18
201939	St. Johann in Tirol	Kitzbüheler Ache	-52	-47	31	-3	-50	-34	-36	-21	-54	10	-45	-40	-28
203075	Mittersill	Salzach	-61	-43	-40	-45	-54	-48	-33	-11	8	22	-18	-29	-29
204180	Salzburg-Nonntal	Salzach	-46	-37	7	-11	-39	-28	-34	-32	-54	-33	-47	-48	-34
207019	Achleiten	Donau	-44	-37	-11	-10	-26	-20	-13	-14	-44	11	-26	-31	-22
204933	Teufelmühle	Große Mühl	-49	-54	-29	-20	-42	-29	-22	-39	-51	18	-51	-63	-36
205153	Bad Ischl	Traun	-46	-58	9	-27	-59	16	9	-13	-64	-9	-48	-26	-26
205419	Vöcklabruck	Vöckla	-41	-58	-30	-33	-53	-39	-47	-65	-76	-3	-83	-86	-51
206391	Wels-Lichtenegg	Traun	-51	-57	6	-7	-54	-9	-5	-34	-63	1	-57	-45	-31
210823	Admont	Enns	-45	-40	11	-9		-12	-10	-26	-38	-20	-43	-48	-25
205922	Steyr	Enns	-50	-50	12	-16	-38	-10	-17	-34	-55	-7	-51	-48	-30
207654	Opponitz	Ybbs	-57	-55	75	-12	-49	7	-17	-35	-56	28	-59	-45	-23
207357	Kienstock	Donau	-44	-40	-11	-9	-30	-19		-31	-51	2	-36	-42	-28
207894	Lilienfeld-Markt	Traisen	-47	-44	-17	-21	-42	-26	-28	-41	-46	-20	-52	-42	-36
207944	Zwettl	Kamp	-61	-76	-55	-63	-60	-53	-46	-51	-33	-7	-57	-80	-54
208058	Obermallebarn	Göllersbach	-11	2	20	-30	-8	-5	-38	-47	-46	18	-18	-33	-16
207241	Korneuburg	Donau	-46	-42	-12	-11	-32	-22	-19	-27	-50	2	-37	-41	-28
208629	Raabs a.d. Thaya	Thaya	-70	-55	-63	-79	-24	-30	-29	-17	-51	54	-47	-74	-40
207324	Angern a.d. March	March	-59	-51	-55	-47	-42	-38	-9	-19	-51	-5	-45	-67	-41
209007	Deutsch Haslau	Leitha	-57	-57	-46	-41	-44	-26	-31	-42	-54	-36	-43	-60	-45
210468	Neumarkt	Raab	-16	-62	-51	-73	-44	-40	-38	-37	-19	42	-24	-54	-35
210997	Rohrbach a.d. Lafnitz	Lafnitz	-44	-56	-39	-59	-45	-45	-44	-44	-18	-24	-40	-53	-43
210229	Oberwart	Pinka	-39	-58	-44	-63	-13	0		-28	-31	10	-22	-56	-31
211086	Gestüthof	Mur	-33	-51	-32	-37	-40	-47	-45	-36		-15	-28	-48	-37
211243	Kindtal	Mürz	-55	-35	8	-29	-34	-16	-20	-22	-31	-25	-53	-67	-32
211458	Leibnitz	Sulm	-24	-53	-47	-72	-57	-61	-53	-57	-35	40	-30	-65	-43
211490	Mureck	Mur	-31	-45	-23	-36	-35	-40	-41	-44	-43	-2	-35	-56	-36
212167	Lienz	Isel													
212373	Winklern	Möll	-33	-20	-34	-32	-4	-28	-31	-16	-11	-18	-27	-36	-24
212787	Federaun	Gail	15	-23	-20	-22	-24	-51	-51	-43	-46	-17	-21	-53	-30
213041	Gumisch	Gurk	12	-27	-34	-45	-49	-55	-54	-50	-49	-18	-37	-51	-38
213173	Lavamünd Ort	Drau	-14	-28	-27	-34	-38	-47	-51	-50	-36	-40	-54	-62	-40
213090	Krottendorf	Lavant	-33	-55	-42	-56	-54	-61	-55	-54	-42	-19	-39	-56	-47

Höchste erreichte Jährlichkeiten im Apr. 2026 auf Basis der HORA-Hochwasserstatistik*

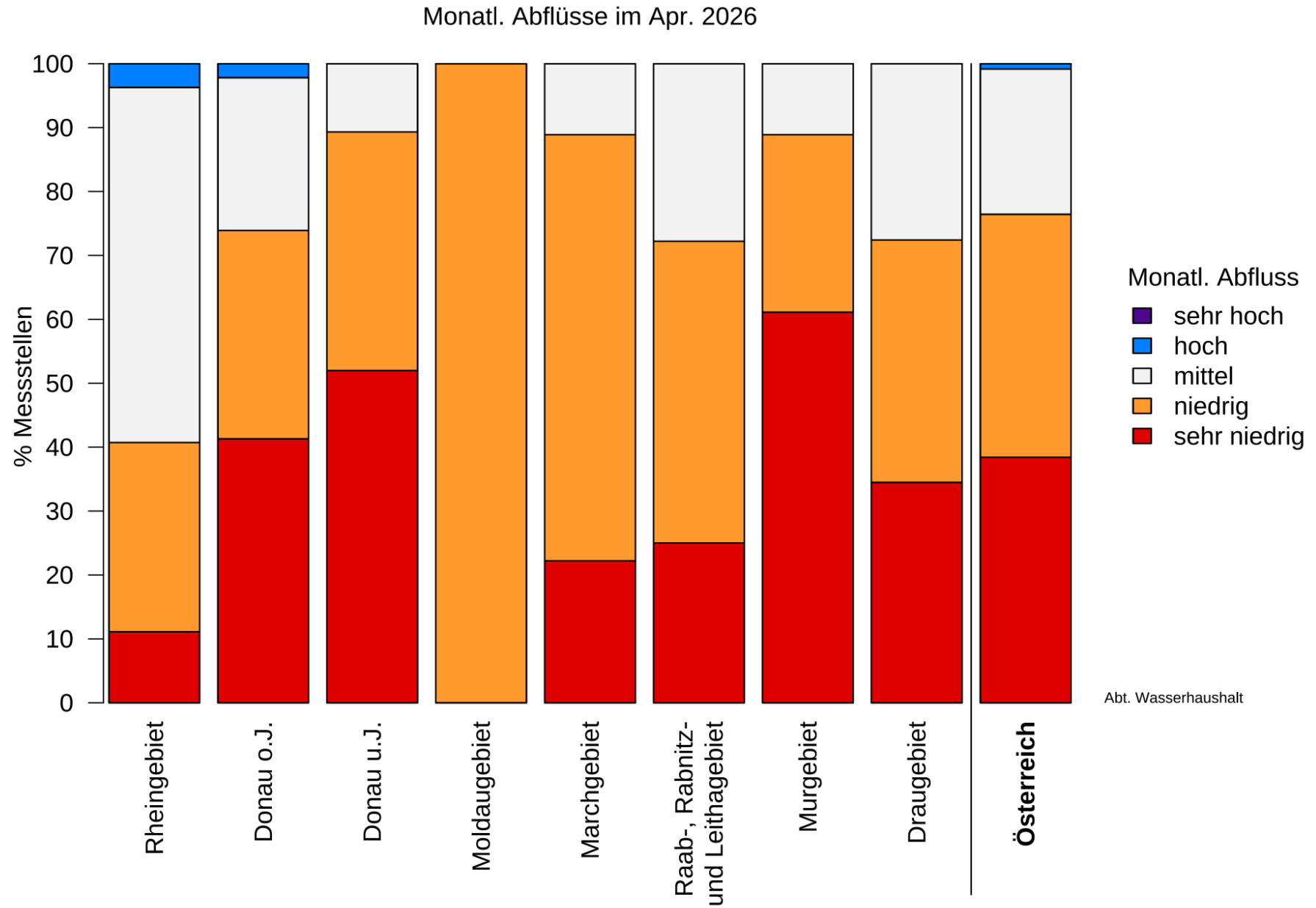

Abbildung 13. Jährlichkeiten der im April 2026 an den Pegeln aufgetretenen Abflussspitzen. Die Extremwertstatistik basiert auf den Berechnungsgrundlagen für HORA (hora.gv.at). Die dargestellten Jährlichkeiten können von den Angaben der Bundesländer abweichen. Größere Unsicherheiten sind aufgrund der zugrundeliegenden Rohdaten möglich. Datengrundlage: Hydrographie Österreich.

Langzeitentwicklung Neusiedler See

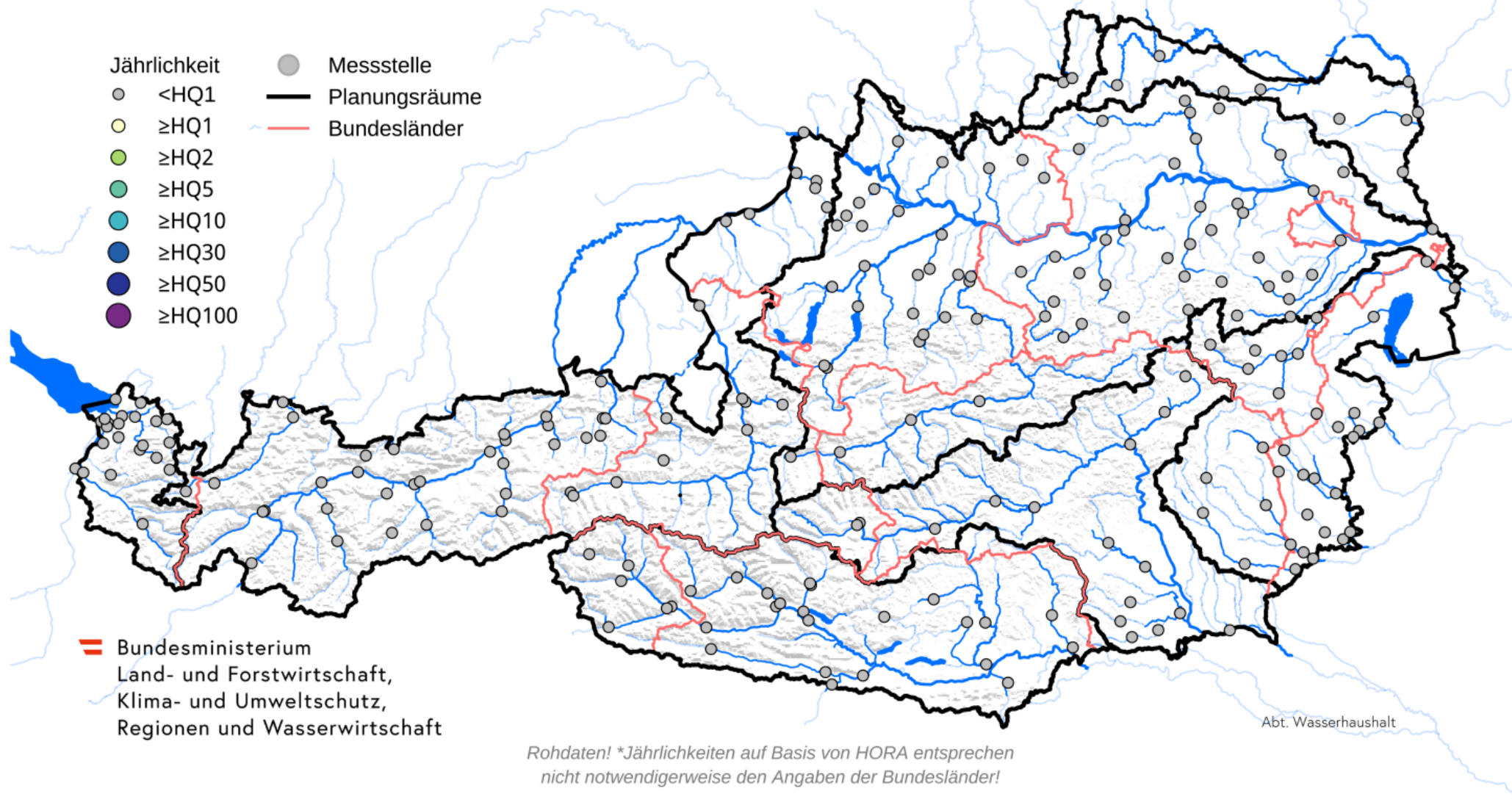

Abbildung 14. Langzeitentwicklung des monatlichen Wasserstands am Neusiedler See (Pegel Neusiedl) sowie der monatlichen Gebietstemperatur und des monatlichen Gebietsniederschlags. Die Lufttemperatur und der Gebietsniederschlag sind als Abweichung dargestellt. Datengrundlage: Hydrographie Österreich.

Abbildungen – Grundwasser



Grundwasserstand am 30.04.2026 (Monatsende) in Prozent der im Vergleichszeitraum beob. maximalen Über-/Unterschreitung am 30.04.

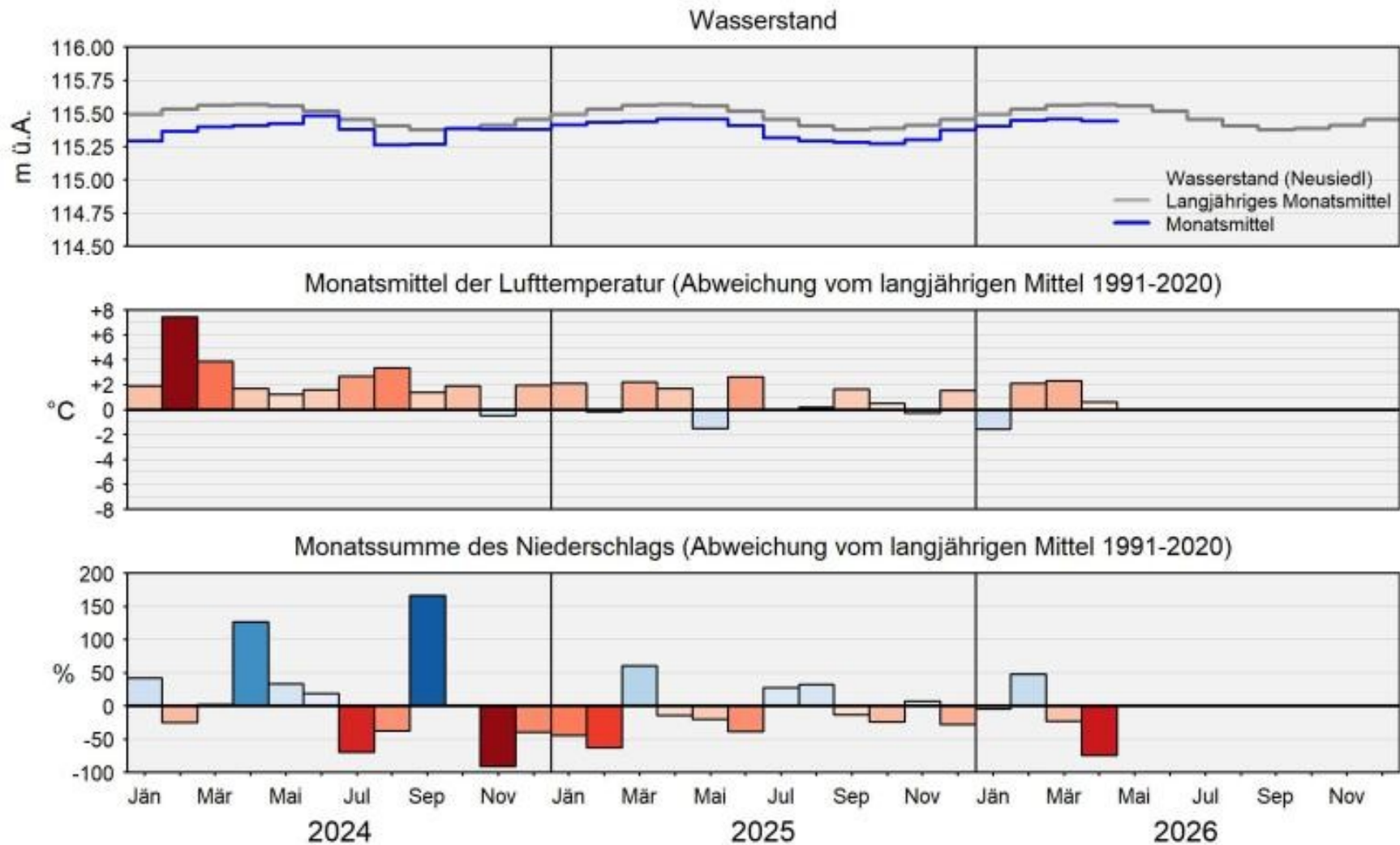

Abbildung 15. Grundwasserstand Ende April 2026 im Vergleich zum langjährigen Mittelwert Ende April. Ein Wert von 0 entspricht dem langjährigen Mittel. Werte zwischen -100 und 100 liegen innerhalb der bisher beobachteten min./max. historischen Grundwasserstände. Der Vergleichszeitraum zur Ermittlung des langjährigen Mittels variiert an den Messstellen. Für die Referenzmessstellen sind Gangliniendiagramme im Anhang verfügbar. Datengrundlage: Hydrographie Österreich.

Grundwasserstände am 30.04.2026 (Monatsende)

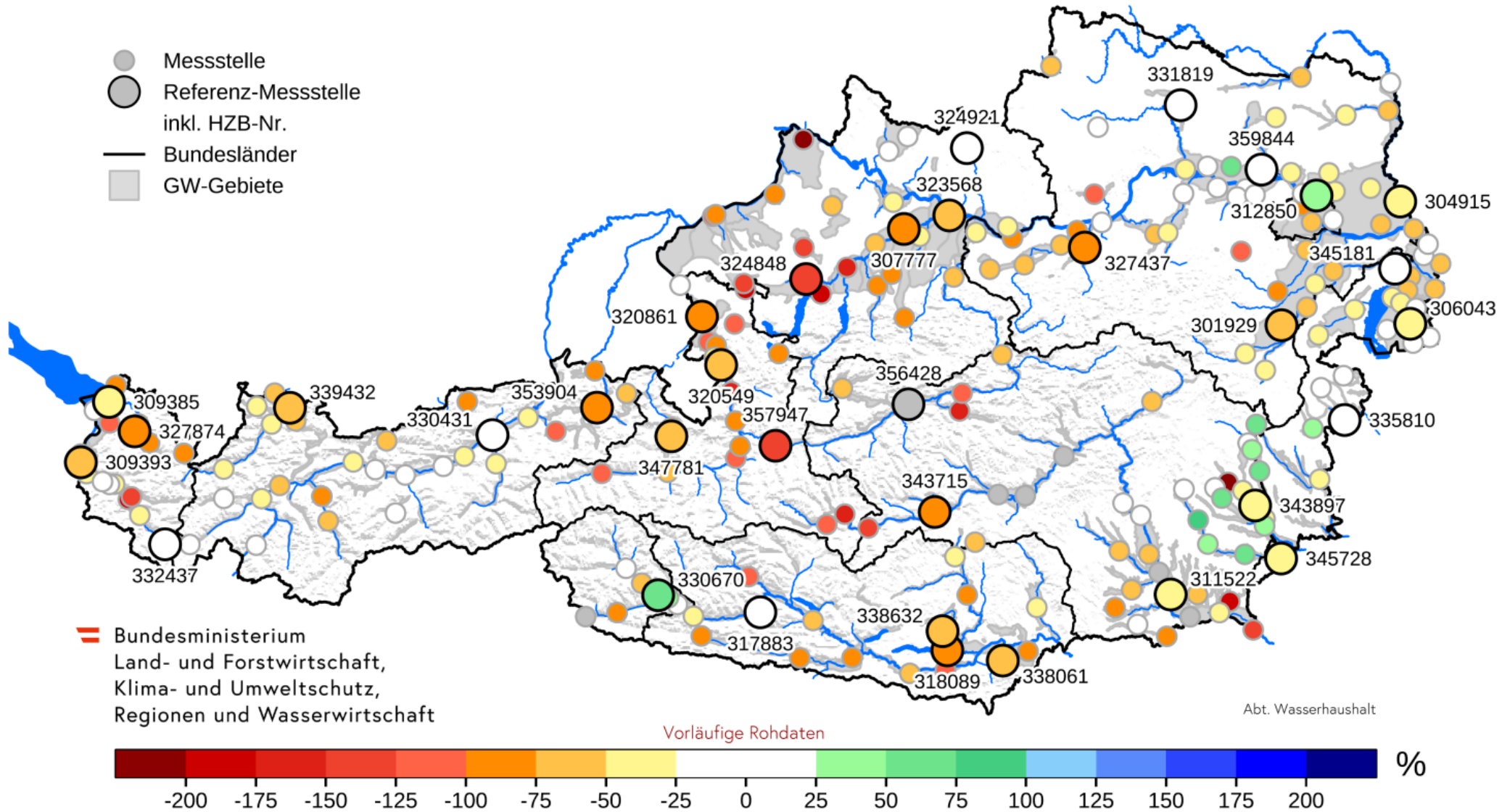
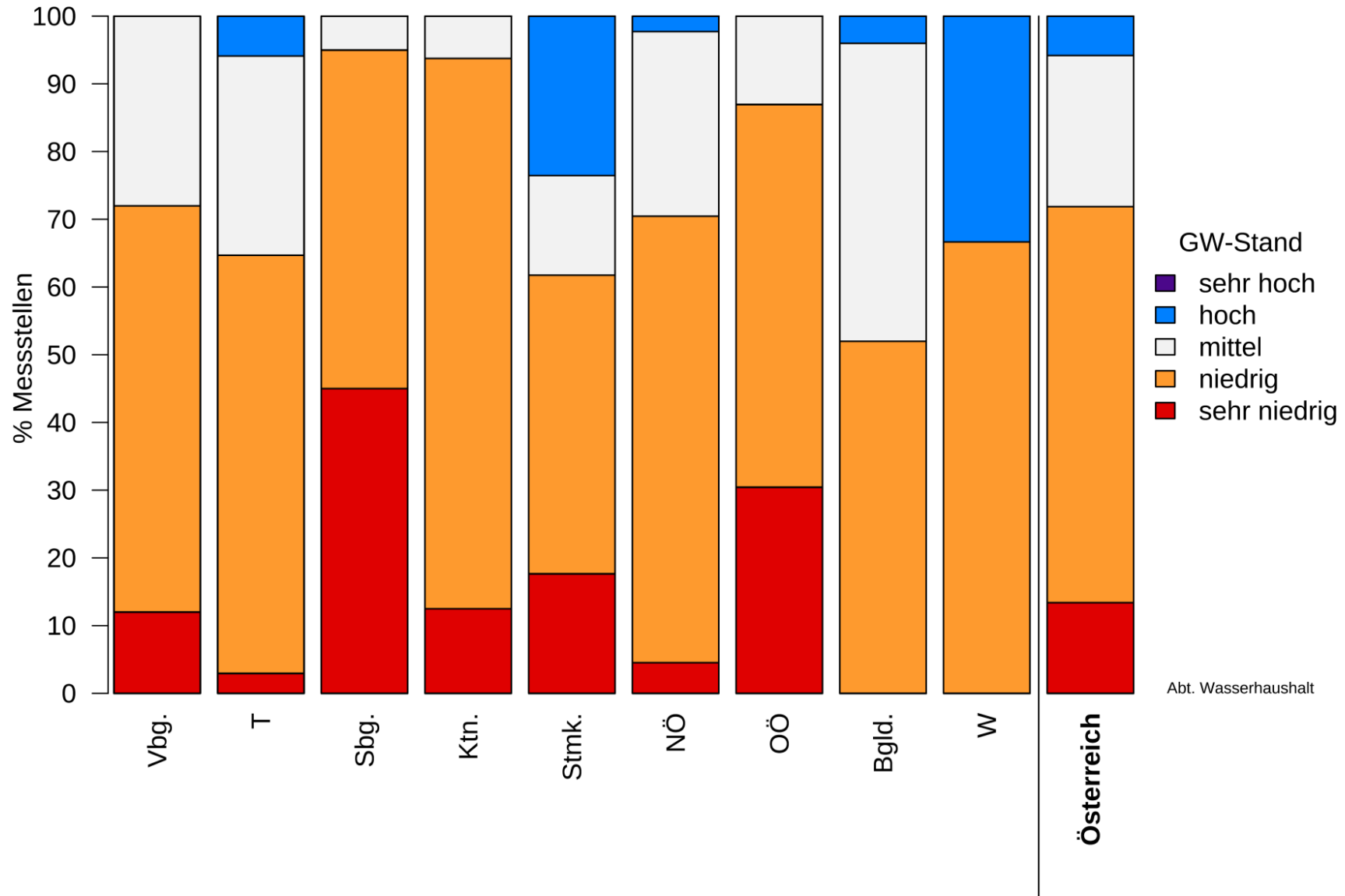

Abt. Wasserhaushalt

Abbildung 16. Prozentuale Aufteilung der Grundwasserstände zum Monatsende entsprechend der ausgewerteten Messstellen, dargestellt für die Bundesländer und Österreich. Kategorisierung der aktuellen Monatswerte: sehr hoch = aktueller Wert über bisheriger max. Schwankungsbreite, hoch = innerhalb 100% und 25%, mittel = innerhalb 25%- und -25%, niedrig = innerhalb -25% und -100%, sehr niedrig = unterhalb der bisherigen minimalen Schwankungsbreite.

Tabelle 6. Grundwasserstand am letzten Tag der vergangenen zwölf Monate für die Referenz-Messstellen aus Abbildung 15, im Vergleich zum langjährigen Mittelwert des letzten Tages im entsprechenden Monat. Ein Wert von 0 entspricht dem langjährigen Mittel, Werte zwischen -100 und 100 entsprechen der im Vergleichszeitraum aufgetretenen Schwankungsbreite. Werte < -100 zeigen neue Extrema im negativen Bereich, Werte > 100 neue Extrema im positiven Bereich. Der Vergleichszeitraum zur Ermittlung des langjährigen Mittels variiert an den Messstellen. Rechte Spalte: Mittel aller vergangenen Monate.

HZB-Nr.	Messstelle	Grundwassergebiet	Mai 2025	Jun 2025	Jul 2025	Aug 2025	Sep 2025	Okt 2025	Nov 2025	Dez 2025	Jän 2026	Feb 2026	Mär 2026	Apr 2026	Mittel (12 M.)
309385	Bregenz	Rheintal	-8	-56	89	22	33	34	33	-16	-5	63	-2	-36	13
309393	Altenstadt	Rheintal	-80	-79	-63	-16	-10	-12	-15	-23	-44	-41	-51	-67	-42
327874	Andelsbuch	Bregenzerwald	-22	-93	44	-36	-27	4	-14	-38	-69	13	-18	-88	-29
332437	Gaschurn	Montafon	-69	-66	51	6	-26	-26	-53		-68	6	-58	6	-27
339432	Reutte	Unteres Lechtal	-59	-98	28	-36	-49	-17	-40	-84	-84	80	-141	-74	-48
330431	Münster	Unterinntal	-58	-89	26	2	-18	-35	-22	-27	-42	23	-25	-10	-23
353904	St.Johann i.T.	Großachengebiet	-209	-182	-146	-71	-82	-78	-84	-197	-156	-102	-72	-79	-122
330670	Lienz	Lienzer Becken	85	59	22	7	-2	21	22	33	40	60	72	53	39
347781	Bergham	Saalachbecken	-116	-88	-13	-8	-39	-25	-17	-28	-60	-60	-58	-74	-49
357947	Enns-Altenmarkt	Oberes Ennstal	-114	-159	-55	-79	-60	-77	-67	-100	-131	-146	-141	-135	-105
320549	Gries	Unteres Salzachtal	-23	-45	54	3	-13	2	2	-25	-34	63	-49	-52	-10
320861	Anthering	Unteres Salzachtal	-90	-84	-28	-42	-52	-46	-39	-56	-93	-74	-76	-89	-64
317883	Kleblach-Lind	Oberes Drautal	11	-1	18	2	27	10	29	110	56	87	-16	-6	27
338632	Maria Saal	Zollfeld	-2	-22	-48	-61	-83	-91	-76	-84	-77	-59	-62	-72	-61
318089	Klagenfurt	Klagenfurter Becken	-10	-50	-44	-57	-96	-86	-59	-64	-56	-44	-63	-83	-59
338061	Eberndorf	Jauntal	13	7	-6	-20	-31	-41	-52	-61	-84	-71	-54	-53	-38
324848	Gampern	Vöckla-Agergebiet	-91	-99	-47	-63	-85	-56	-32	-71	-102	33	-100	-133	-70
307777	Marchtrenk	Welser Heide	-29	-35	-29	-33	-44	-43	-40	-48	-72	-71	-70	-92	-50
323568	Posch	Südliches Linzer Feld	0	-27	22	-1	-7	-8	-7	-37	-62	-16	-67	-65	-23
324921	Freistadt	Freistädter Becken	-1	-36	-61	-10	-27	-66	-54		-68	-15	-7	-9	-32
327437	Wieselburg	Erlaufthal	-56	-88	8	-39	-62		-40	-56	-80	7	-72	-86	-51
331819	Mold	Horner Becken	-8	-23	4	-15	3	-22	-12	5	1	24	9	-16	-4
359844	Oberzögersdorf	Nördliches Tullner Feld	42	18	17	12	11	13	20	18	15	17	21	11	18
312850	Wien 21	Marchfeld	56	44	46	39	40	40	43	42	41	42	40	36	42
304915	Marchegg-Eisenbahnst.	Marchfeld	-2	-36	-16	-26	-30	-33	-35	-37	-48	-46	-44	-42	-33
301929	Wr.Neustadt-Heizhaus	Südliches Wiener Becken	-23	-36	-46	-47	-45	-46	-47	-48	-49	-50	-51	-54	-45
356428	Ketten	Mittleres Ennstal	-15	-8											-12
343715	Frojach	Oberes Murtal	-81	-137	4	-59	-33	-61	-58	-62	-21	6	-93	-92	-57
311522	Untergralla	Leibnitzer Feld	-35	-60	-67	-75	-63	-65	-58	-64	-56	-8	0	-28	-48
343897	Blumau	Safental	17	-7	-25	-51	-28	-32	-3	-2		23	-27	-44	-16
345181	Parndorf	Parndorfer Platte	36	32	31	35	29	27	28	25	12	15	11	6	24
306043	St. Andrä am Zicksee	Seewinkel	-30	-38	-31	-18	-21	-23	-19	-20		-22	-20	-28	-25
335810	Klostermarienberg	Rabnitztal	-24	-37	-34	-50	-63	-72	-72	-62	-54	-32	1	-20	-43
345728	Neumarkt a.d.R.	Raabtal	-36	-58	-58	-68	-69	-80	-68	-55	-41	2	-20	-45	-50

Abbildungen – Langzeitentwicklung





Abbildung 17. Langzeitentwicklung der Abweichung der Monatstemperaturen von den langjährigen Monatsmitteln der Klimanormalperiode 1991-2020, dargestellt für die letzten zwölf Monate, die einzelnen Bundesländer und Österreich. Datengrundlage: Hydrographie Österreich.



Abt. Wasserhaushalt

Abbildung 18. Langzeitentwicklung der Abweichung der Monatsniederschläge von den langjährigen Monatsmitteln der Klimanormalperiode 1991-2020, dargestellt für die letzten zwölf Monate, die einzelnen Bundesländer und Österreich. Datengrundlage: Hydrographie Österreich.

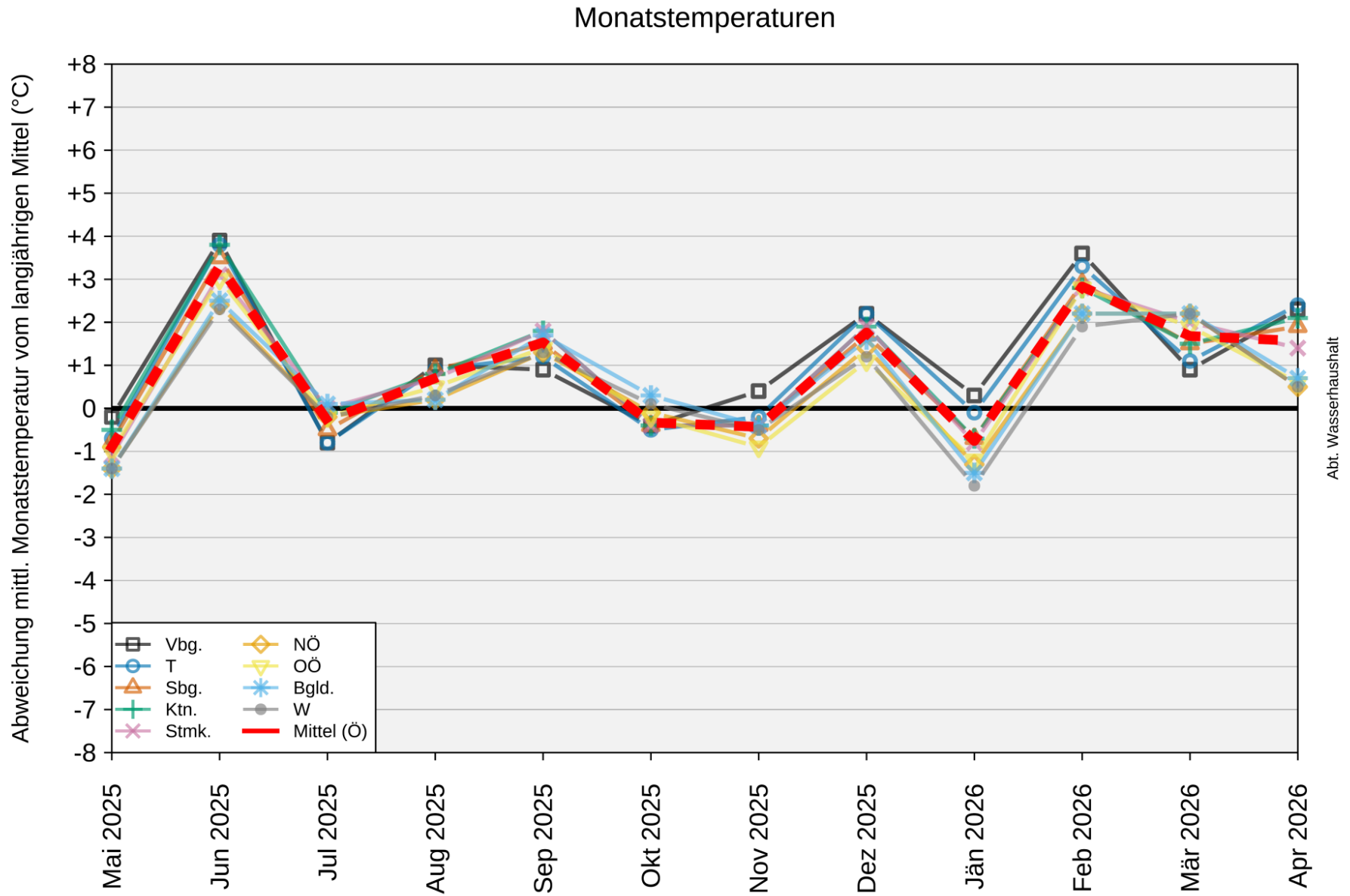
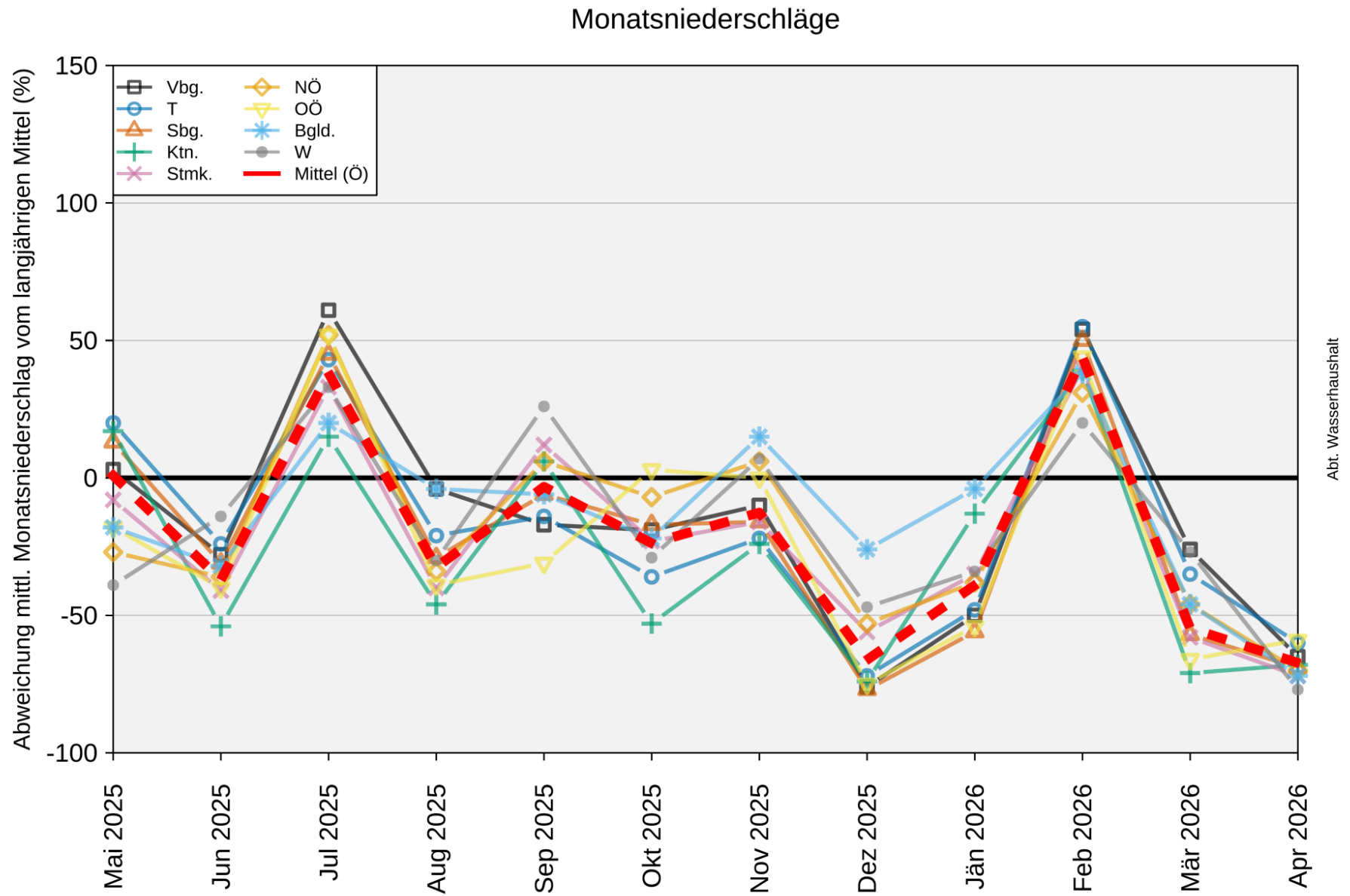

Abbildung 19. Langzeitentwicklung der Abweichung der mittleren monatlichen Abflüsse von den langjährigen Monatsmitteln der Vergleichszeiträume, dargestellt für die letzten zwölf Monate, die Planungsräume und Österreich. Die Monatswerte der einzelnen Planungsräume stellen das Mittel aller ausgewerteten Messstellen eines Planungsraums dar. Datengrundlage: Hydrographie Österreich.

Monatliche Grundwasserstände



Abbildung 20. Langzeitentwicklung der Abweichung der monatlichen Grundwasserstände (letzter Tag des Monats) von den langjährigen Monatsmitteln (letzter Tag des Monats) der Vergleichszeiträume, dargestellt für die letzten zwölf Monate, die Bundesländer und Österreich. Die Monatswerte der einzelnen Bundesländer stellen das Mittel aller ausgewerteten Messstellen eines Bundeslands dar. Datengrundlage: Hydrographie Österreich.

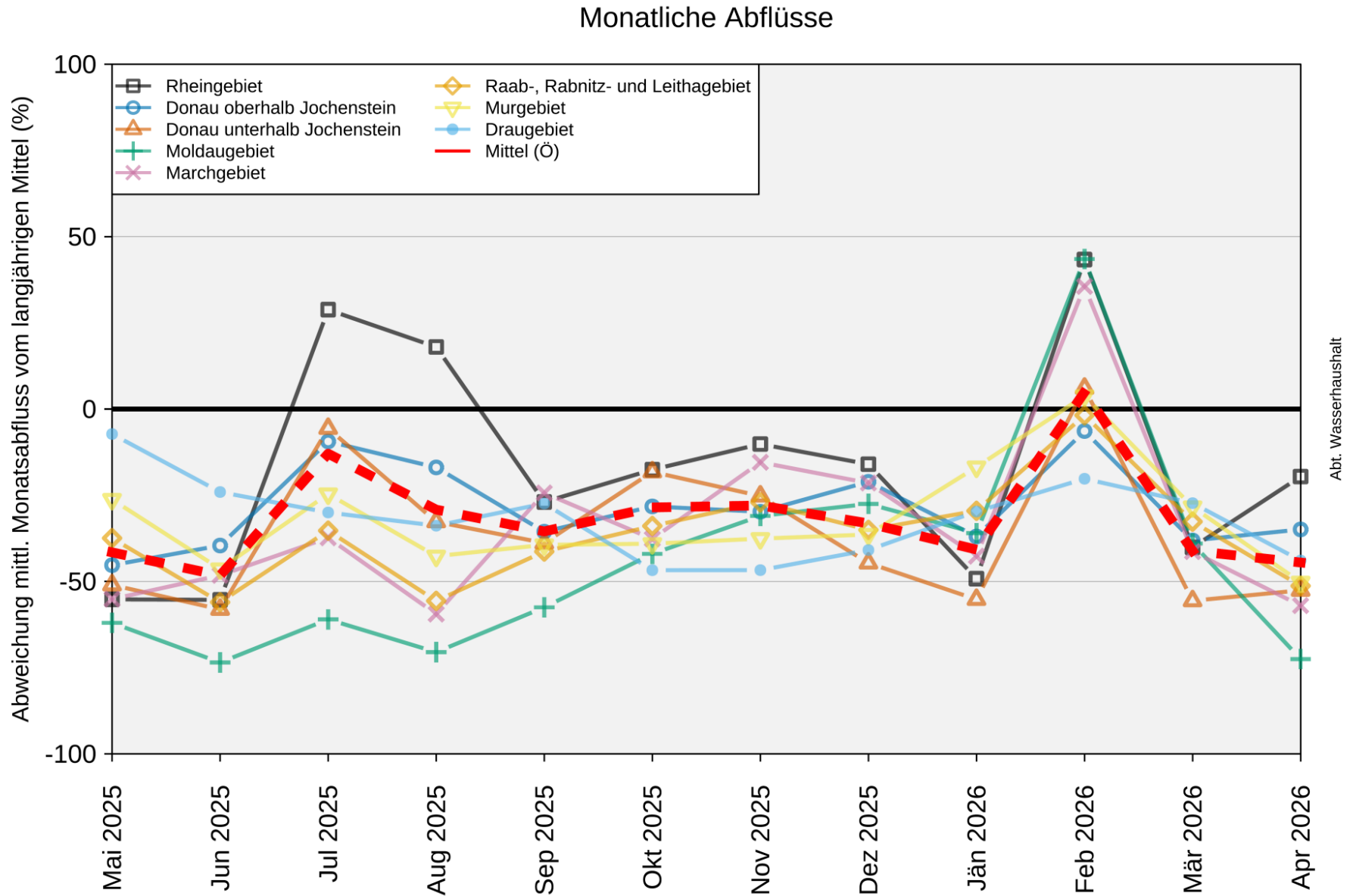
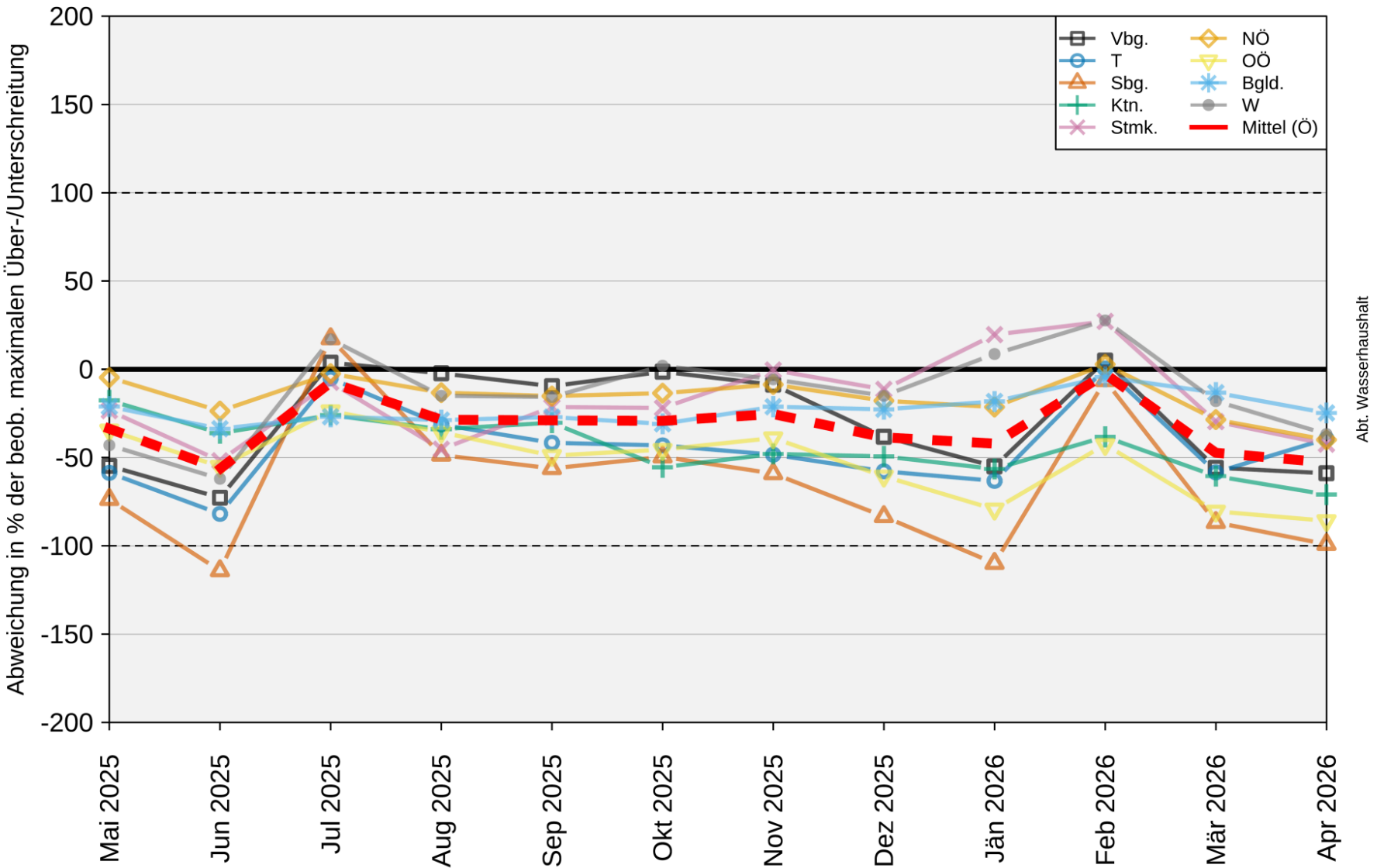